

Família Klüsener



Karl August Eduard Klüsener e Berha Hulda Streck, acompanhados dos filhos: Laura Alvine Auguste Klüsener, Adele Luise Klüsener, Max João Júlio Klüsener, Rosa Klüsener, Irene Emilie Klüsener e o pequeno Albert Klüsener.

Família Klüsener

Coleção Editora Werlang

Volume 5

William Werlang



1ª edição

2009

Editora Werlang - Agudo - RS - Brasil

PREFÁCIO

A Editora Werlang apresenta, seu quinto volume da **Coleção Editora Werlang** (CEW). Trata-se do estudo genealógico da Família Klüsener, descendência do imigrante Karl August Ludwig Klüsener, natural de Biesenthal, Alemanha. Neste estudo genealógico, apresentamos a linhagem Klüsener, iniciam com Christian Klüsener (I), Ephraim Klüsener (II) e Ludwig Carl Ferdinand Klüsener (III).

No Brasil, a descendência de Karl August Ludwig Klüsener (IV), procede de seis grandes linhagens distintas, dos filhos nascidos na Colônia Santo Ângelo, no Rio Grande do Sul (atual município de Agudo): Hermann August Ludwig Erdmann Klüsener (V a), Johann Friedrich Christoph Klüsener (V b), Karl August Eduard Klüsener (V c), Hermann Theodor Louis Klüsener (V d), Johann Theodor Rudolf Klüsener (V e) e Emilio Július Ferdinand Klüsener (V f). Na seqüência a linhagem Klüsener, cada ramo aparecerá com a respectiva descendência, bastando para isso verificar a indicação da numeração romana que corresponde à referida geração de cada descendente.

Karl August Ludwig Klüsener, filho de Ludwig Carl Ferdinand Klüsener, nasceu em Biesenthal no dia 6 de outubro de 1835. Embarcou em 1863 no Porto de Hamburgo no navio Malvina rumo ao Brasil. No dia 16 de julho de 1863 chegou em Porto Alegre, na capital do Estado do Rio Grande do Sul. Em outubro de 1863 foi instalado como proprietário na Colônia Santo Ângelo, num lote colonial com um pouco mais de 48 hectares na Linha Morro Agudo.¹

Karl August casou-se com a pomerana Johanna Wilhelmine Friederike Hollweg, natural de Gross Schwarzsee, Kreis Neustettin. Nasceu em 2 de julho de 1839, filha de Gottlieb Hollweg e de Amalie Buckrand. Friederike faleceu em Agudo, com 86 anos de idade em junho de 1926.

¹ Lote número 3, com 48,4 hectares.

Linagem de Karl August Ludwig Klüsener

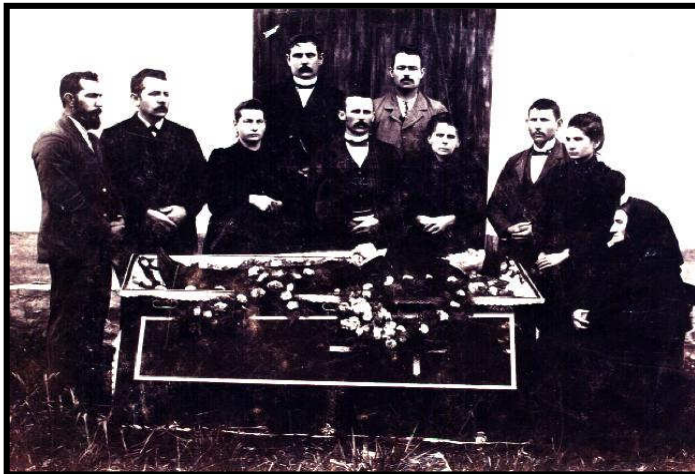

Família Klüsener ao lado do caixão do patriarca Carl Ludwig August Klüsener. Filhos e noras aparecem de pé e a esposa Johanna Wilhelmine Friederike Hollweg está sentada. Agudo, 8.5.1903.

- IV Karl August Ludwig Klüsener,**² ev., * Biesenthal (Brandenburgo) 6.10.1835, † Agudo 18.5.1903, □ Cemitério Evangélico de Agudo, agricultor. Embarcou no porto de Hamburgo no navio “Malvina.” No dia 16.7.1863 chegou em Porto Alegre. Em 2.10.1863 proprietário na Linha Morro Agudo, lote n° 3 (48,4 ha). 3.5.1881 pagou 300\$000 réis;
 ∞ ... **Johanne Wilhelmine Friederike Hollweg,** ev., * Gross Schwarzsee (Kreis Neustettin, Pomerânia) 2.7.1839, † Agudo 17.6.1926, □ Cemitério Evangélico de Agudo 18.6.1926.³ Filha de Gottlieb Hollweg e Amalie Buckrand.
bei Zinna über Jüterborg 2.8.1825, † Luckenwalde 28.7.1884.

² AHRS-CO.085.

³ KBA B.1 J.1926 P. Dettmann. Johanne Friedrike Wilhelmine Hollweg, faleceu com 86 anos, 11 meses e 15 dias de idade.